RUGBY

După a şasea etapă a campionatului

Sportul Studenţesc a învins Stadiul Român cu 15-6 (5-6)

Conform aşteptărilor, cea de a seasea etapă a campionatului a cunoscut un succes strălucit.

Cine s'a deplasat eri, pe terenurile U.F.S.R., dela şosea, a rămas desigur plăcut impresionat de spectaculozitatea ce poate oferi jocul de rugby, atunci când este practicat în adevărata sa manieră.

Nu exagerăm când afirmăm că partida dintre alb-negri şi roş-albaştri a fost pentru admiratorii sportului nostru cu balonul oval un prilej fericit de a se putea viziona o întâlnire de cea mai pură calitate.

Jocul deschis pe toate compartimentele, plus elanul depus de jucători, întru adjudecarea victoriei, au contribuit la desfăşurarea unui spectacol de mare anvergură.

Nu vom uita să subliniem că, disputele dintre formaţiile Viforul Dacia—R.C. 13 şi T.C.R—R.C.B., s'au impus.

Deasemeni, apariţia echipei I.A.R. (Braşov) în Capitală, ne îndrituieşte să credem că în curând Braşovul va deveni un veritabil centru de difuzare a rugby-ului autohton!

Eri am putut verifica condiţiunea fizică a lotului de jucători, reţinuţi de comisia de selecţie, în vederea campionatului european.

Incheiând aceste rânduri, ne manifestăm toată satisfacţia pentru activitatea depusă eri de echipele dela categoriile inferioare.

SPORTUL STUDENŢESC A INVINS STADIONUL ROMAN 15—6 (5—6)

Nu ne-am înşelat când, de la această rubrică, remarcam că partida dintre echipele alb-negrilor şi roş-albaştrilor constitue pentru simpatizanţii sportului nostru, o rară ocazie de a urmări un match de rugby, în adevărata acceptiune a cuvântului.

Mai mult, odată cu consumarea acestei întâlniri, am putut constata încă odată că alături de T.C.R., echipele Sportul Studenţesc şi Stadiul Român pot oricând emite pretenţii faţă chiar de cea mai consacrată formaţie străină.

EXCELENTA COMPORTARE A SPORTULUI STUDENŢESC

Mărturisim sincer, nu ne-am fi aşteptat ca echipa lui Mărăşescu, să se comporte atât de admirabil.

Toţi cei cinsprezece jucători au format tot atâtea piese de uimitoare utilitate, ce-au contribuit din plin la realizarea victoriei obţinută eri în dauna echipei lui Tudor Ion.

Linia de înaintare a conlucrat tot timpul jocului cu linia de 3/4 — care, eri, mai mult decât oricând, a fost la înălţime.

CHEIA VICTORIEI SPORTULUI STUDENŢESC

Explicaţia victoriei, repurtată de echipa lui Mărăşescu în dauna Stadiului Român, constă— fără îndoială — în omogenitatea prin care s'au distins studenţii.

După ce în prima repriză, Stadiul Român conducea cu autoritate, în cel de al doilea mi-temps, Sportul Studenţesc a dat dovadă de un extraordinar elan, — factor esenţial ce le-a permis să înscrie rând pe rând puncte preţioase pentru însuşirea victoriei.

STADIUL ROMAN, UN INVINS GLORIOS!

Ar constitui o nedreptate faptul de a considera merituoasa victorie a alb-negrilor ca o dovadă de inferioritate a echipei lui Tudor Ion.

Conduşi de cea mai pură obiectivitatea, putem afirma că Stadiul Român a furnizat eri cea mai frumoasă partidă din acest sezon.

Dacă în cele din urmă a cedat unui adversar în plină formă, aceasta nu îndrituieşte să credem că pe viitor roş-albaştrii nu vor furniza surprize dintre cele mai bune.

FILMUL MATCHULUI

Jocul începe într'un tempo extrem de rapid. Sportul Studenţesc se distinge pe linia de 3/4, care joacă inteligent.

Stadiul Român, se impune prin şarje pe linia de atac care permanent furnizează incursiuni pe terenul alb-negrilor.

In min. 15 de joc, o greşeală a lui Mărăşescu (S.S.), Crivăţ duce la 3—0 pt. St. Român.

Stadiul Român se impune insistent, în special pe linia de 3/4, care se remarcă prin acţiunile lui Bogos, Virgil Ion şi Munteanu I.

Sportul Studenţesc reuşeşte, în minutul 30, să înscrie un splendid „essai" prin Grigorescu. Niculescu transformă impecabil.

Dan Iovănescu, ratează un droap, goal ce ar fi putut mări avantajul învingătorilor.

Către sfârşitul primei reprize, Stadiul Român ia conducerea, datorită unui coup-franc, admirabil tras de Crivăţ.

Menţionăm că stadistul a transformat dela o distanţă de circa 45 metri, şi dintr'o poziţie foarte dificilă.

La reluare, se observă cum Sportul Studenţesc are majoritatea acţiunilor.

Stadiul Român pare obosit, ceeace permite echipei lui Mărăşescu să mai înscrie puncte prin Damian, Niculescu şi Andreiaş.

Sfârşitul jocului se termină în nota de dominare a învinşilor.

CINE S'A REMARCAT

Invingătorii au avut cei mai buni oameni în Andreiaş, Damian, Macarovici şi Dinescu.

Dela Staadiul Romjn, s'au impus, Crivăţ, Bogos, Gică Ionescu şi Munteanu I.

D. Basu Anastasiade a condus corect următoarele formaţii:

Sportul Studenţesc: Dan Ionescu, Grigorescu, Dinescu, Dan Iovănescu, Diamandi, Mărăşescu, Niculescu, Diaconu, Macarovici, Cămeniţă, Ionescu, Fântâneanu şi Rafală.

Stadiul Român: Tudor Ion, Virgil Munteanu, P. Bogos, Virgil Ion, Virgil Munteanu, Camil Ion, Turuţ, Vogel, Scarlat, Gică Ionescu, Crivăţ, Argeşiu, Blasek, Soare, Umberto, Marin Slobozianu.

VIFORUL DACIA—R.C. 13 15—3 (8—3)

Potrivit pronosticului nostru, Viforul Dacia a reuşit să dispună de tânăra echipă R. C. 13.

Demn de subliniat este că în acest match, s'a observat cum linia de înaintare a învingătorilor a jucat mult mai mobil decât în partida de acum o săptămână cu P. T. T.

R. C. 13, deşi a gustat din cupa înfrângerei, a jucat frumos, şi cu siguranţă, dacă ar fi jucat mai decis, rezultatul poate ar fi fost cu totul altul.

Punctele au fost marcate de: I. Nicolau, Zamfirescu, Popovici şi C. Sterian pentru Viforul Dacia, iar Apati, pentru R. C. 13.

D. I. Buzoianu a condus corect şi cu multă autoritate.

Vif. Dacia: Chileagă, Rădulescu, C. Sterian, Comănescu, I. Nicolau, Traian, Caracaş, Popovici I, Krantz, Kurtzbauer, Mihăilescu, Zamfirescu şi Grigorescu.

R. C. 13: N. Marinescu, Grigorescu, C. Lăpuşneanu, Oprescu I, Apati, Schenghel, Buteică, Dumitriu, Bratu, Simeş, Brancea, Veluda, Oprescu II şi Ciupea.

T.C.R.—R.C.B. 30—0 (15—0)

Echipa lui Crissoveloni a dispus cu uşurinţă de tânăra echipă a R. C. B-ului.

Merită însă subliniat jocul cavaleresc şi plin de elan al învinşilor.

Punctele au fost marcate pentru T.C.R., de următorii jucători: Ţăranu Marinescu, Ghica, Eremia, Popescu, Cristoveanu şi Pană.

T. C. R.: Popescu-Colibaşi, Marinescu, Ghica, Dragu, Pană, Crissoveloni, Mărculescu, Ţăranu, Cristoveanu, Eremia, Burlescu, Mateescu, Bârsan, C. Popescu şi Zissu.

R. C. B.: Ciupea, Poenescu, Drăguş, Anastasiu, Niţulescu, Negoescu, Trandafirescu, Cârlova, Manj, Tranulis, Dumitriu, Alexandrescu şi Lazăr.

CELELALTE REZULTATE

Promoţie

Sportul Studenţesc C.F.R. 16—8 (8—3).

I.A.R. (Braşov)—Victoria 8—0 (0—0).

P.T.T. — Stadiu Român 11—0 (8—0).

I. Ionescu

CATEGORIA II-a

T.C.R.—Viforul Dacia: 17-6 (9—3).

R.C.B.—Sportul Studenţesc 3—3 (3—3).

Avântul Sportiv—C.F.R. forfait.

P.T.T.—Victoria: 18—0.

CLASAMENTUL LA CATEGORIA ONOARE

T. C. R.	12	12	0	0	153:33	36
Sp. St.	12	9	2	1	128:59	32
St. Rom.	13	8	2	3	117:56	30
Vif. Dacia	13	6	3	4	116:80	25
C. F. R.	12	4	0	8	87:85	18
R. C. 13	12	2	1	9	37:88	17
P. T. T.	11	2	2	7	37:70	16
R. C. B.	13	1	0	12	40:210	10

O „tuşe" dela partida dintre echipele T. C. R. — R. C. B.

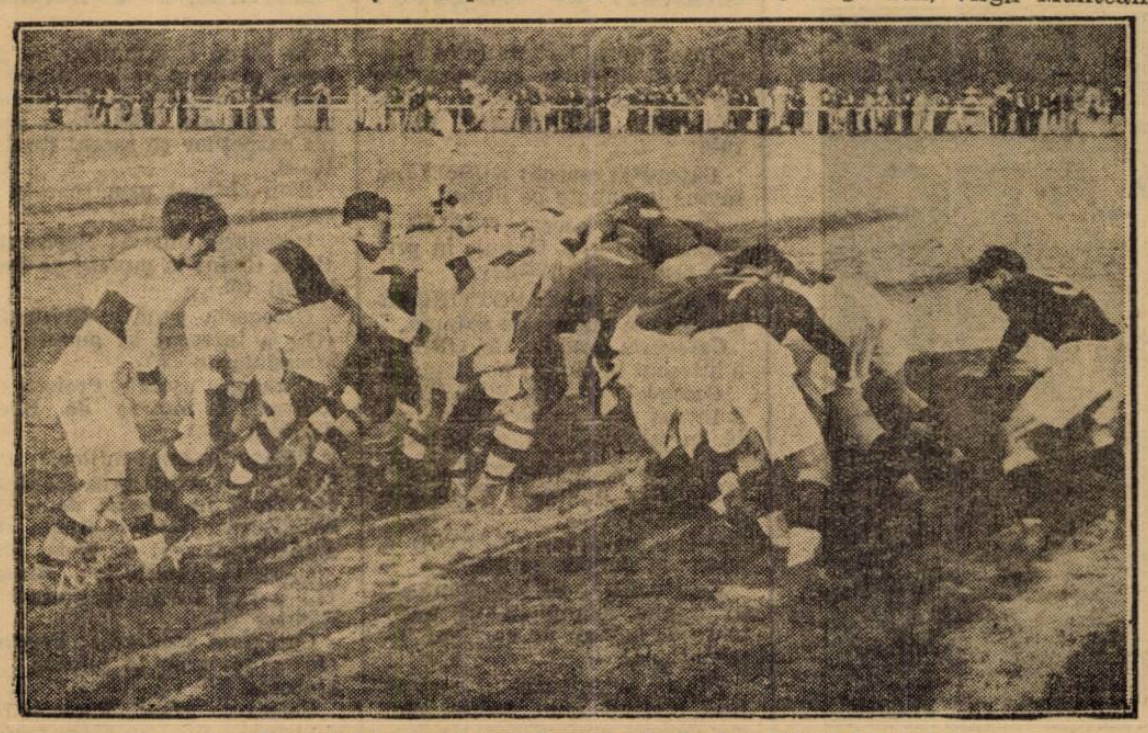

O „grămadă dela matchul Sportul Studenţesc- Stadiul Român

Spaniol în Capitală

Campionul naţional la săritura în înălţime, care actualmente îşi face stagiul militar la Aiud, se află în Capitală, unde va petrece vacanţa.

Atletul Stadiului român ne-a declarat că se găseşte în excelente condiţiuni, şi ţine să fie selecţionat pentru Ankara.

Spaniol se antrenează şi a reuşit să treacă 1 m. 70, ceea ce pentru început de sezon, este promiţător.

Tărtăreanu a semnat pentru Metrom (Braşov)

Campionul naţional la Marathon, Tărtăreanu, a semnat pentru gruparea braşoveană Metrom, sub culorile căreia va alerga în acest sezon.